



IT

Rete europea per lo  
sviluppo rurale

# RESR

## CONNETTERE L'EUROPA RURALE

2014-2020

Che cosa sono  
le reti rurali?



<https://enrd.ec.europa.eu>

Finanziato da



# Sviluppo rurale nell'UE

## Il contesto dello sviluppo rurale

Lo sviluppo rurale e l'agricoltura sono in grado di fornire un contributo fondamentale alla crescita dei posti di lavoro e alle priorità di investimento che sono al centro dell'agenda economica della Commissione europea.



Nell'UE sono presenti  
**25 milioni**  
di agricoltori



Le zone rurali rappresentano  
il **50 %** del  
territorio  
dell'UE



Le regioni rurali forniscono il **20,6 %** (46,1 milioni) dei **posti di lavoro nell'UE**

Il settore agroalimentare  
fornisce da solo il **7 %**  
dell'**occupazione** e il 3,5 %  
del valore aggiunto dell'UE



Il settore agroalimentare è il  
**quarto settore di**  
**esportazione** dell'UE



## Politica di sviluppo rurale dell'UE

Gli Stati membri dell'Unione europea (UE) hanno cercato di rispondere alle sfide e alle opportunità presenti nelle zone rurali formulando una politica di sviluppo rurale dell'UE nell'ambito della politica agricola comune (PAC).

### Politica agricola comune (PAC)

#### Pagamenti diretti e misure di mercato

Il primo pilastro della PAC sostiene i redditi degli agricoltori. È interamente finanziato dal Fondo europeo agricolo di garanzia

#### Sviluppo rurale

Il secondo pilastro della PAC sostiene le zone rurali. È cofinanziato dal Fondo europeo agricolo per lo sviluppo rurale

## Obiettivi della politica di sviluppo rurale

Nell'ambito del quadro generale della PAC, la politica europea di sviluppo rurale si propone di realizzare i seguenti obiettivi:

- stimolare la competitività dell'agricoltura;
- garantire la gestione sostenibile delle risorse naturali e l'azione per il clima;
- realizzare uno sviluppo territoriale equilibrato delle economie e comunità rurali, compresi la creazione e il mantenimento di posti di lavoro.

## Fondo europeo agricolo per lo sviluppo rurale (FEASR)

La politica è sostenuta dal FEASR, oltre che da finanziamenti nazionali. Il contributo del FEASR consentirà di ottenere i seguenti risultati:



Sostegno per la ristrutturazione o l'**ammodernamento** di **335 000** aziende agricole



Sostegno a **175 500** giovani agricoltori per lo **sviluppo di imprese**



Contratti di gestione a sostegno della **biodiversità** per il **17,7 %** dei terreni agricoli dell'UE



Investimenti per **2,7 miliardi di euro** nella produzione di **energia rinnovabile**



Miglioramento dell'accesso ai **servizi TIC nelle zone rurali** a vantaggio di **18 milioni di cittadini**



**Creazione di 117 500 posti di lavoro** non agricoli



# Attività di rete per ottenere risultati

**In tutta Europa sono state istituite reti rurali per consentire ai PSR di realizzare i migliori risultati possibili.**

Le reti rurali nazionali (RRN) promuovono gli scambi e l'apprendimento tra tutte le parti coinvolte nell'attuazione della politica di sviluppo rurale negli Stati membri dell'UE: autorità pubbliche, partner economici e sociali e organismi pertinenti che rappresentano la società civile.

È in tale contesto che la **rete europea per lo sviluppo rurale** (RESR) è stata creata per sostenere l'apprendimento e lo scambio a livello transnazionale e transfrontaliero.

Nello specifico, la RESR persegue quattro obiettivi principali:

- (1) promuovere il coinvolgimento delle parti interessate nello sviluppo rurale;
- (2) migliorare la qualità dei programmi di sviluppo rurale;
- (3) informare meglio sui vantaggi della politica di sviluppo rurale;
- (4) sostenere la valutazione dei programmi di sviluppo rurale.

Nella sua attività, la RESR è affiancata da una seconda rete rurale europea,

**partenariato europeo per l'innovazione in materia di produttività e sostenibilità dell'agricoltura**

(PEI-AGRI), che opera per promuovere l'innovazione e il trasferimento di conoscenze nell'intento di favorire un'agricoltura e una silvicoltura competitive e sostenibili.



eip-agri  
AGRICULTURE & INNOVATION

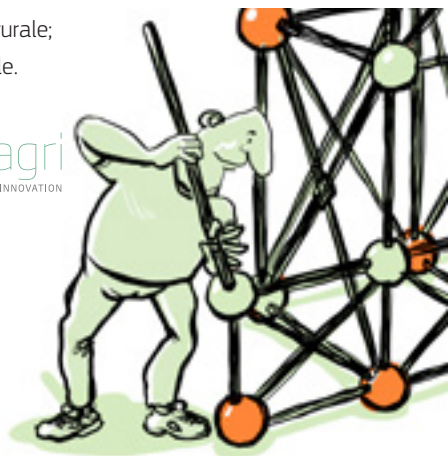

# Governance della rete

L'attività delle reti RESR e PEI-AGRI è guidata da strutture formali di governance che coinvolgono l'intera gamma dei gruppi di portatori di interesse in materia di sviluppo rurale.

L'**assemblea delle reti rurali** si riunisce una volta all'anno per fornire indicazioni strategiche, orientamenti e consulenze per l'attività delle reti RESR e PEI-AGRI, mettendo in evidenza questioni emergenti e argomenti rilevanti sui quali lavorare.

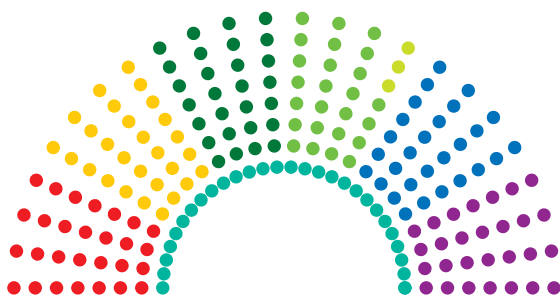

#### Rappresentanti «istituzionali»

- 28 organismi pagatori
- 28 autorità di gestione

#### Rappresentanti «civili e locali»

- 28 gruppi di azione locale Leader
- 25 organizzazioni non governative UE
- 3 organizzazioni di autorità regionali/locali

#### Rappresentanti «innovazione»

- 28 servizi di consulenza agricola
- 28 istituti di ricerca agricola

#### Rappresentanti RRN

- 28 reti rurali nazionali

Il **gruppo direttivo delle reti rurali**, più piccolo, si riunisce due o tre volte all'anno per il follow-up delle attività delle reti RESR e PEI-AGRI. In particolare, il suo ruolo è quello di garantire il coordinamento efficiente del lavoro tematico.



- 28 reti rurali nazionali/ autorità di gestione
- 4 autorità di valutazione
- 12 organizzazioni UE
- 4 servizi di consulenza agricola/ istituti di ricerca

# Unità di supporto alla rete

L'attività della RESR è agevolata da due unità di supporto: il Punto di contatto della RESR e l'Helpdesk europeo per la valutazione dello sviluppo rurale.



Rete europea per lo  
sviluppo rurale

## Il Punto di contatto

(PC) supporta il funzionamento della RESR, coordinando il lavoro tematico e analitico, agevolando l'attività di rete e gli scambi e gestendo la comunicazione in merito al lavoro della rete, dando voce alla stessa.

## L'Helpdesk per la valutazione

forisce un'assistenza specialistica per migliorare metodi, strumenti, conoscenze e comprensione ai fini della valutazione dei PSR.

Le reti rurali nazionali dispongono anche di proprie **unità di supporto alla rete** (USR).

- ✚ Per conoscere le coordinate di contatto, clicca sulla mappa interattiva del sito web della RESR.



# Attività di rete e scambi

Il punto di contatto e l'helpdesk per la valutazione organizzano una serie di incontri ed eventi per riunire le parti coinvolte nello sviluppo rurale.

## Agli incontri delle RRN

partecipano rappresentanti delle reti rurali nazionali per discutere e scambiare opinioni in merito alle rispettive priorità, attività, idee e preoccupazioni. Questi incontri, che si tengono due o tre volte all'anno, favoriscono la creazione di reti tra Stati membri e tra i livelli europeo e nazionale.

- + Vedi le presentazioni e le relazioni sugli incontri nel sito web della RESR.

Reti rurali nazionali (RRN)

Autorità di gestione (AG)

Ricercatori

Organizzazioni non governative (ONG)

Servizi di consulenza





## I gruppi di lavoro tematici

riuniscono le parti interessate per pervenire a una comprensione condivisa di un determinato argomento e discutere messaggi chiave ed esempi di buone pratiche ad esso collegati. I gruppi di norma si incontrano tre o quattro volte all'anno e contribuiscono allo sviluppo delle conoscenze.

+ I temi di attualità sono indicati nel sito web della RESR.

Gruppi di azione locale (GAL)

Organismi pagatori (OP)

valutatori

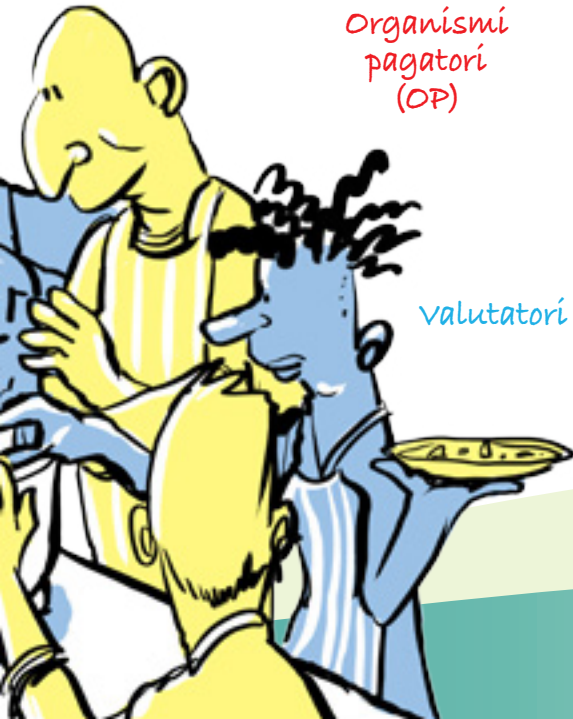

## Ai seminari della RESR

partecipano tutte le diverse parti interessate presenti in Europa per discutere delle idee migliori frutto delle riflessioni più recenti in merito a un particolare argomento in materia di sviluppo rurale. Ogni anno vengono organizzati all'incirca due seminari di questo tipo, che coinvolgono, tra gli altri, reti rurali nazionali, autorità di gestione, organismi pagatori, gruppi di azione locale, organizzazioni europee...

**I workshop** sono eventi per lo sviluppo di capacità che si rivolgono a soggetti chiave impegnati nell'attuazione o nella valutazione dei programmi di sviluppo rurale e sono incentrati sul miglioramento degli aspetti tecnici sulla base di buone pratiche esistenti.

# Sviluppo delle conoscenze sui PSR

Il punto di contatto della RESR fornisce analisi dettagliate di politiche, programmi e importanti temi di sviluppo rurale, presentandoli in forme facilmente fruibili da parte di un pubblico di esperti e non esperti.

Le **sintesi dei PSR** evidenziano una selezione dei contenuti di ciascun programma di sviluppo rurale nazionale e regionale, con la spesa prevista e gli obiettivi per il 2023.

+ Scaricabili dal sito web della RESR.

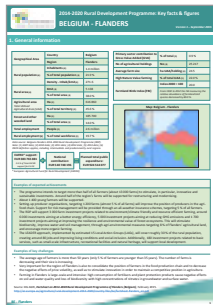

### 3. Planned expenditure per priority

The following table shows how the planned total public expenditure (comprising the EAFRD support and the national contribution) is allocated between rural development priorities. Priority 1 is considered to be cross-cutting and no separate financial allocation is shown as the expenditure is distributed across other focus areas.

Priority	Total public expenditure per priority (million EUR)	% of total public expenditure*	
P1 - Knowledge transfer & innovation	P2 - Competitiveness	371.9	12.8 %
	P3 - Food chain & risk management	272.9	9.4 %
	P4 - Ecosystems management	983.1	33.7 %
	P5 - Resource efficiency & climate	430.6	14.8 %
P6 - Social inclusion & local development	815.2	27.9 %	

\* Figures do not add to 100% because the budget for technical assistance is not included. The budget for technical assistance is available in Section 4.

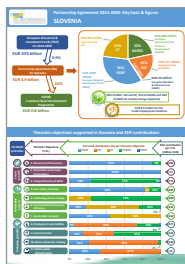

Le **schede informative sugli accordi di partenariato** illustrano in che modo ogni Stato membro considera l'interazione tra diverse politiche e fondi dell'UE (con un'attenzione particolare per il FEASR).

+ Scaricabili dal sito web della RESR.

Le **buone pratiche** nell'attuazione di progetti e programmi mirano a incoraggiare il trasferimento di approcci che hanno dimostrato di funzionare e a fornire spunti per idee ancora migliori.

- + Le buone pratiche sono consultabili sul sito web della RESR.



## L'opuscolo dei progetti FEASR

illustra esempi di buone pratiche, presentando studi di casi su una dozzina di progetti finanziati dal FEASR su un tema particolare, nell'intento di informare e fornire spunti.

- + È possibile abbonarsi online e scaricare le edizioni precedenti dal sito web della RESR.



La **rivista rurale dell'UE** è la principale pubblicazione tematica della RESR. Esce due volte all'anno e presenta le ultime novità relative a temi fondamentali dello sviluppo rurale.

- + È possibile abbonarsi online e scaricare le edizioni precedenti dal sito web della RESR.



# La valutazione FUNZIONA!

Le valutazioni sono un'importante fonte di informazioni per giudicare i risultati delle politiche, ma anche una garanzia di responsabilità e trasparenza nei confronti di cittadini e parti interessate. Con la sua attività, l'helpdesk per la valutazione mira a garantire un approccio più orientato ai risultati che favorisca una governance efficace.

## Promuovere metodi e strumenti di valutazione avanzati



Le **linee guida per la valutazione** sono elaborate dall'helpdesk in gruppi di lavoro tematici collaborativi e sono intese a fornire un'assistenza metodologica alle autorità di gestione e ai valutatori.

✚ Le linee guida sono scaricabili dal sito web della RESR, sezione Evaluation.

I **documenti di lavoro** servono ad informare le parti interessate — autorità di gestione (AG), reti rurali nazionali (RRN) e gruppi di azione locale (GAL) — su argomenti specifici in materia di valutazione (ad esempio, quesiti relativi alla valutazione posti da

Stati membri, sezioni sulla valutazione contenute nelle relazioni annuali di attuazione, eventi di sviluppo delle capacità).

✚ I documenti di lavoro sono scaricabili dal sito web della RESR, sezione Evaluation.

Le **schede informative** sono specifiche e dedicate a temi relativi alla valutazione emersi in workshop sulle buone pratiche ed eventi di sviluppo delle capacità, per sostenere il trasferimento di nuove conoscenze a tutte le parti coinvolte nella valutazione nell'intento di incoraggiare il dialogo su temi importanti in materia di valutazione.

✚ Le schede informative sono scaricabili dal sito web della RESR, sezione Evaluation.

## Guidare l'attuazione dei piani di valutazione dei programmi di sviluppo rurale (PSR)

Le **valutazioni di sintesi** dimostrano i progressi nell'attuazione dei piani di valutazione, offrono indicazioni su come migliorarla e individuano buone pratiche, contribuendo ulteriormente allo sviluppo e all'attuazione del sistema comune di monitoraggio e valutazione dello sviluppo rurale.

+ Le sintesi sono scaricabili dal sito web della RESR, sezione Evaluation.



Diffondere le conoscenze sulla valutazione dello sviluppo rurale nell'UE

**Rural Evaluation NEWS** riferisce sugli sviluppi più recenti nella comunità della valutazione, tra cui migliori pratiche, metodi e attività di sviluppo delle capacità negli Stati membri.

+ L'ultimo numero di Rural Evaluation NEWS è scaricabile dal sito web della RESR, sezione Evaluation.

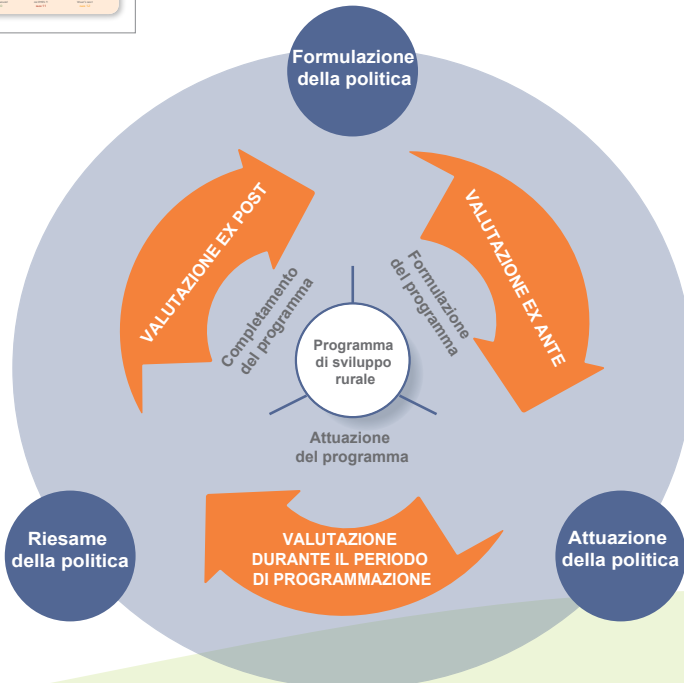

# Comunicazione

Gli strumenti di comunicazione della RESR vengono utilizzati per diffondere nella rete le conoscenze e le informazioni più recenti e per incoraggiare e consentire il dialogo tra le parti interessate.



Il **sito web della RESR** è uno sportello unico a cui rivolgersi per reperire qualsiasi informazione sulla RESR, che comprende una panoramica di politiche, notizie ed eventi, nuove conoscenze, kit di strumenti, contatti nazionali, pubblicazioni e altro ancora.

+ <https://enrd.ec.europa.eu>



La **newsletter elettronica della RESR** fornisce tutte le ultime notizie sulla RESR e sullo sviluppo rurale, una volta al mese, direttamente nella casella di posta degli abbonati.

+ È possibile abbonarsi online e consultare le newsletter precedenti sul sito web della RESR.

**Rural Connections** è la rivista delle reti rurali della RESR. Esce due volte all'anno e presenta le ultime notizie e gli aggiornamenti dall'Europa, dà voce alle parti coinvolte nello sviluppo rurale in tutta Europa e contiene una sezione tematica di relazioni e interviste.

+ È possibile abbonarsi online e scaricare le edizioni precedenti dal sito web della RESR.

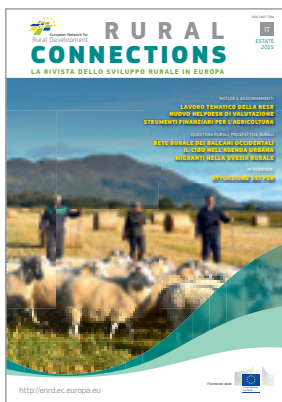

I **social media** offrono diversi canali per seguire le ultime novità della RESR, utili per tenersi aggiornati e partecipare agli scambi.

✚ Trova il canale sociale più adeguato.



Visitando la **pagina Facebook della RESR** si



trovano esempi di pratiche di sviluppo rurale adottate nei vari paesi dell'UE e si scoprono le ultime novità e tendenze.



Seguendo **@ENRD\_CP** su

**Twitter** si ricevono aggiornamenti sulla politica di sviluppo rurale dell'UE e su novità ed eventi.



**YouTube**

Sul canale **YouTube EURural** si possono guardare **video** su progetti di sviluppo rurale e su questioni tematiche.

**Aderendo al gruppo LinkedIn della RESR** si

partecipa a dibattiti, scambi e discussioni sulla politica di sviluppo rurale e sulle problematiche di attuazione.



# Tenersi informati e partecipare!



La **rete europea per lo sviluppo rurale (RESR)** è la struttura che riunisce tutti i portatori di interesse che mirano a conseguire risultati migliori in materia di sviluppo rurale nell'UE.

La rete funge da piattaforma per la condivisione di informazioni su come stanno funzionando nella pratica politiche, programmi, progetti e altre iniziative di sviluppo rurale e su come si possono migliorare per ottenere maggiori risultati.

Poiché non esistono requisiti formali per aderire alla RESR, chiunque sia interessato ai risultati dello sviluppo rurale in Europa è invitato a tenersi informato e a partecipare!

<https://enrd.ec.europa.eu>

Ulteriori informazioni all'interno su:

- politica di sviluppo rurale dell'UE e programmi;
- valore aggiunto delle reti rurali;
- governance delle reti rurali dell'UE;
- risultati e attività del punto di contatto RESR;
- lavoro dell'helpdesk europeo per la valutazione dello sviluppo rurale.

Ultimo aggiornamento: febbraio 2016.

© Unione europea, 2016

Riproduzione autorizzata con citazione della fonte.

## Punto di contatto RESR

Rue de la Loi/Wetstraat, 38 (bte 4)  
1040 Bruxelles/Brussel  
BELGIQUE/BELGIË  
Tel. +32 28013800  
[info@enrd.eu](mailto:info@enrd.eu)

## Helpdesk europeo per la valutazione dello sviluppo rurale

Boulevard Saint Michel/Sint Michielslaan 77-79  
1040 Bruxelles/Brussel  
BELGIQUE/BELGIË  
Tel. +32 27375130  
[info@ruralevaluation.eu](http://info@ruralevaluation.eu)

