



PT

Rede Europeia de  
Desenvolvimento Rural

# REDR

## INTERLIGAR A EUROPA RURAL

2014-2020

O que é a  
ligação em rede  
no setor rural?



<https://enrd.ec.europa.eu>

Financiada pela



# Desenvolvimento rural da UE

## Contexto do desenvolvimento rural

O desenvolvimento rural e a agricultura estão bem colocados para contribuírem de forma relevante para a prioridade de promover o emprego, o crescimento e o investimento, que está no cerne da agenda económica da Comissão Europeia.



Existem **25 milhões de agricultores** na UE



As zonas rurais constituem **50% do território da UE**



As regiões rurais criam **20,6%** (46,1 milhões) dos **postos de trabalho na UE**

O setor agroalimentar assegura, por si só, **7% do emprego** e proporciona 3,5% do valor acrescentado da UE



O setor agroalimentar é o **4.º maior setor exportador** da UE



## Política de desenvolvimento rural da UE

Os Estados-Membros da União Europeia procuraram dar resposta aos desafios e oportunidades que se apresentam às zonas rurais através do desenvolvimento de uma política de desenvolvimento rural da UE no âmbito da política agrícola comum (PAC).

### Política agrícola comum (PAC)

#### Pagamentos diretos e medidas de mercado

O primeiro pilar da PAC apoia o rendimento dos agricultores — financiado integralmente ao abrigo do Fundo Europeu Agrícola de Garantia

#### Desenvolvimento rural

O segundo pilar da PAC apoia as zonas rurais — cofinanciado ao abrigo do Fundo Europeu Agrícola de Desenvolvimento Rural

## Objetivos da política de desenvolvimento rural

No quadro global da PAC, a política de desenvolvimento rural europeia visa alcançar os seguintes objetivos:

- incentivar a competitividade da agricultura;
- assegurar a gestão sustentável dos recursos naturais e ações no domínio do clima;
- alcançar um desenvolvimento territorial equilibrado das economias e comunidades rurais, nomeadamente através da criação e manutenção de emprego.

## Fundo Europeu Agrícola de Desenvolvimento Rural (Feader)

A política é apoiada pelo Feader, juntamente com o financiamento nacional. Espera-se que as despesas do Feader ocasionem os seguintes resultados:



**335 000** explorações agrícolas  
recebam apoio para efeitos de reestruturação  
ou **modernização**



**175 500** jovens agricultores  
recebam apoio **ao desenvolvimento  
empresarial**



**17,7%** das terras agrícolas da UE sejam  
abrangidas por contratos de gestão de apoio à  
**biodiversidade**



**2,7 mil milhões de euros**  
sejam investidos na produção de **energias  
renováveis**



**18 milhões de cidadãos**  
beneficiem de um melhor acesso a **serviços de  
TIC nas zonas rurais**



**117 500** postos de trabalho  
agrícolas criados

# Programas de desenvolvimento rural

Para aplicar a política europeia de desenvolvimento rural existem 118 programas de desenvolvimento rural (PDR) em toda a UE.

Os PDR definem as ações prioritárias e as dotações orçamentais para a sua área geográfica específica.



Uma das maiores forças do nosso conceito de desenvolvimento rural é que temos prioridades fundamentais, mas cabe a cada Estado-Membro ou região elaborar programas que se adequem aos seus desafios e oportunidades. >>>

Phil Hogan,  
comissário europeu  
responsável pela Agricultura  
e o Desenvolvimento Rural

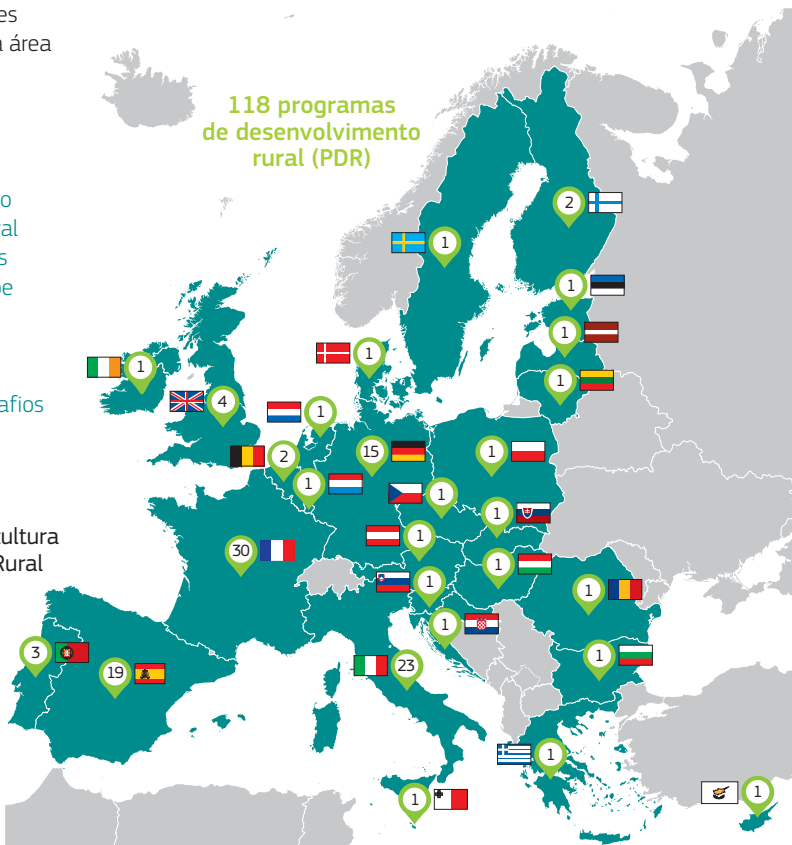

# Trabalhar em rede para obter resultados

**A fim de alcançar os melhores resultados possíveis com os PDR, foram estabelecidas redes rurais em toda a Europa.**

As redes rurais nacionais (RRN) apoiam o intercâmbio e a aprendizagem entre todos os parceiros envolvidos na aplicação da política de desenvolvimento rural nos Estados-Membros da UE: autoridades públicas, parceiros económicos e sociais e organismos relevantes representativos da sociedade civil.

É neste contexto que foi criada a **Rede Europeia de Desenvolvimento Rural** (REDR) para apoiar o intercâmbio e a aprendizagem transnacional e transfronteiriça.

Mais especificamente, a REDR tem quatro objetivos principais:

- (1) aumentar a participação das partes interessadas no desenvolvimento rural;
- (2) melhorar a qualidade dos programas de desenvolvimento rural;
- (3) informar melhor sobre os benefícios da política de desenvolvimento rural;
- (4) apoiar a avaliação dos programas de desenvolvimento rural.

A REDR colabora com uma segunda rede rural europeia:  
a **Parceria Europeia de Inovação para a Produtividade e Sustentabilidade Agrícolas** (PEI-AGRI).

A PEI AGRI trabalha para promover a inovação e a transferência de conhecimentos com vista a fomentar uma agricultura e silvicultura competitivas e sustentáveis.



eip-agri  
AGRICULTURE & INNOVATION

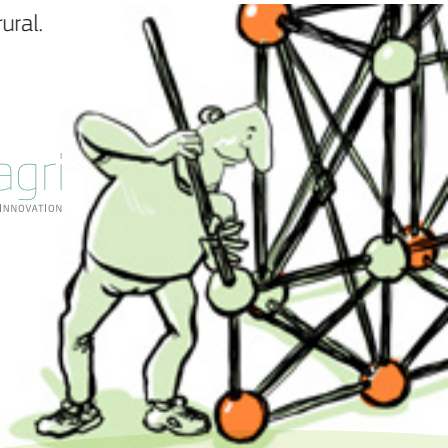

# Governança da rede

O trabalho desenvolvido pela REDR e pela PEI-AGRI é orientado por estruturas de governação formais que reúnem o conjunto de grupos de partes interessadas no desenvolvimento rural.

A **Assembleia das Redes Rurais** reúne-se anualmente para assegurar a direção estratégica e fornecer orientações e aconselhamento no que se refere ao trabalho desenvolvido pela REDR e pela PEI-AGRI. Sublinha questões emergentes e temas importantes a desenvolver pelas redes.

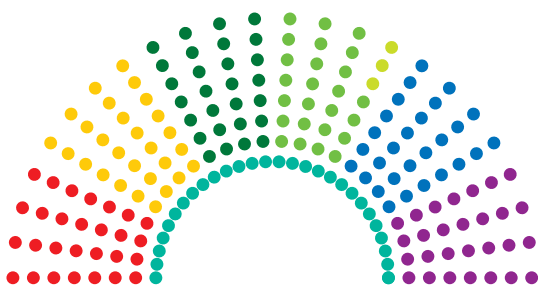

#### Representantes governamentais

- 28 organismos pagadores
- 28 autoridades de gestão

#### Representantes «locais + civis»

- 28 grupos de ação local Leader
- 25 organizações não governamentais da UE
- 3 organizações de autoridades regionais/locais

#### Representantes «em matéria de inovação»

- 28 serviços de aconselhamento agrícola
- 28 institutos de investigação agrícola

#### Representantes das RRN

- 28 redes rurais nacionais

O **grupo diretor das redes rurais** de menor dimensão segue o trabalho desenvolvido pela REDR e pela PEI-AGRI duas ou três vezes por ano. Compete-lhe nomeadamente assegurar uma boa coordenação dos trabalhos temáticos.



- 28 redes rurais nacionais /autoridades de gestão
- 4 autoridades responsáveis pela avaliação
- 12 organizações da UE
- 4 serviços de aconselhamento agrícola/institutos de investigação

# Unidades de apoio à rede

O trabalho da REDR é facilitado por duas unidades de apoio: o ponto de contacto da REDR e o serviço de assistência europeu para efeitos de avaliação do desenvolvimento rural.



Rede Europeia de  
Desenvolvimento Rural



## O ponto de contacto

(PC) apoia o funcionamento da REDR. Coordena o trabalho temático e analítico, facilita a ligação em rede e o intercâmbio e divulga o trabalho e as vozes da rede.

## O serviço de assistência para efeitos de avaliação do desenvolvimento rural

fornece apoio especializado a fim de melhorar os métodos, os instrumentos, os conhecimentos e a compreensão para efeitos de avaliação dos PDR.



As redes rurais nacionais também têm as suas próprias **unidades de apoio à rede** (UAR).

- ✚ Descubra os dados de contacto através do mapa em linha disponível no sítio da REDR.

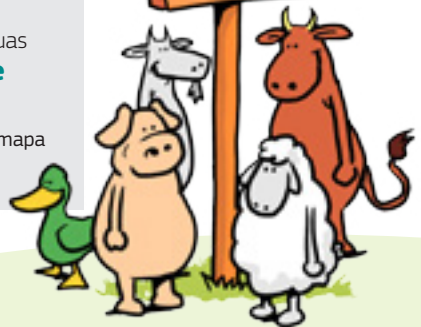
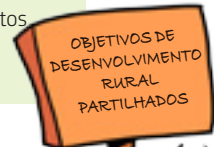



# Ligação em rede e intercâmbio

O ponto de contacto e o serviço de assistência para efeitos de avaliação organizam uma série de reuniões e eventos com o objetivo de reunir as partes interessadas no desenvolvimento rural.

## As reuniões das RRN

reúnem representantes das redes rurais nacionais com o objetivo de debaterem e realizarem um intercâmbio sobre as suas prioridades, o seu trabalho, as suas ideias e as suas preocupações. Realizadas 2-3 vezes por ano, estas reuniões permitem a ligação em rede entre os Estados-Membros, bem como entre a comunidade europeia e nacional.

- + Ver as apresentações e os relatórios das reuniões disponíveis no sítio da REDR.

Redes rurais nacionais (RRN)

Autoridades de gestão (AG)

Investigadores

Organizações não governamentais (ONG)

Serviços de aconselhamento





## Grupos de trabalho temáticos

reúnem as partes interessadas com o objetivo de debater a compreensão partilhada, as principais mensagens e exemplos de boas práticas sobre um determinado tema. Geralmente, os grupos reúnem-se 3-4 vezes por ano e orientam as realizações no que se refere ao desenvolvimento de conhecimentos.

+ Descubra os temas atuais no sítio da REDR.

## Os seminários da REDR

reúnem toda a diversidade de partes interessadas de toda a Europa com o objetivo de debater as últimas reflexões e as melhores ideias relativamente a um tema específico de desenvolvimento rural. São organizados cerca de dois seminários por ano que contam com a participação, nomeadamente, das redes rurais nacionais, das autoridades de gestão, dos organismos pagadores, dos grupos de ação local, das organizações europeias, etc.

Grupos de ação local (GAL)

Organismos pagadores (OP)

Avaliadores

## As sessões de trabalho

são eventos de desenvolvimento de capacidades orientados para as principais partes interessadas convidadas envolvidas na aplicação ou na avaliação dos programas de desenvolvimento rural. Centram-se na melhoria da realização técnica com base nas boas práticas existentes.



# Desenvolvimento de conhecimentos no âmbito dos PDR

O ponto de contacto da REDR proporciona uma análise pormenorizada da política, dos programas e dos tópicos importantes em matéria de desenvolvimento rural. Apresenta a referida análise em formatos facilmente compreensíveis por públicos especializados e pelo público em geral.

**Os resumos dos PDR** realçam conteúdos seleccionados de cada programa de desenvolvimento rural nacional e regional, incluindo as despesas previstas e as metas para 2023.

+ Descarregue-os a partir do sítio da REDR.



## 3. Planned expenditure per priority

The following table shows how the planned total public expenditure (comprising the EAFRD support and the national contribution) is allocated between rural development priorities. Priority 1 is considered to be cross-cutting and no separate financial allocation is shown as the expenditure is distributed across other focus areas.

Priority	Total public expenditure per priority (million EUR)	% of total public expenditure*	
P1 - Knowledge transfer & innovation	P2 - Competitiveness	371.9	12.8 %
	P3 - Food chain & risk management	272.9	9.4 %
	P4 - Ecosystems management	983.1	33.7 %
	P5 - Resource efficiency & climate	430.6	14.8 %
	P6 - Social inclusion & local development	815.2	27.9 %

\* Figures do not add to 100% because the budget for technical assistance is not included. The budget for technical assistance is available in Section 4.

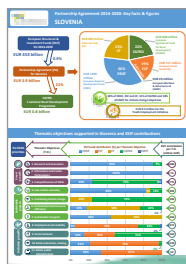

As **fichas informativas relativas ao acordo de parceria** refletem a forma como cada Estado Membro vê a interação entre os diferentes fundos e políticas da UE (com especial destaque para o Feader).

+ Descarregue-as a partir do sítio da REDR.

**As boas práticas** na execução do projeto e do programa visam incentivar a transferência de abordagens que já demonstraram funcionar e inspirar ideias ainda melhores.

+ Encontre as boas práticas no sítio da REDR.



A **brochura dos projetos do Feader** chama a atenção para exemplos de boas práticas. Apresenta estudos de casos de cerca de uma dúzia de projetos financiados pelo Feader sobre um determinado tema com o intuito de informar e inspirar.

+ Inscreva-se em linha e descarregue edições anteriores do sítio da REDR.



A **Revista Rural da UE** é a principal publicação temática da REDR. Duas edições por ano apresentam os conhecimentos mais recentes e as últimas reflexões sobre os principais temas em matéria de desenvolvimento rural.

+ Inscreva-se em linha e descarregue edições anteriores do sítio da REDR.

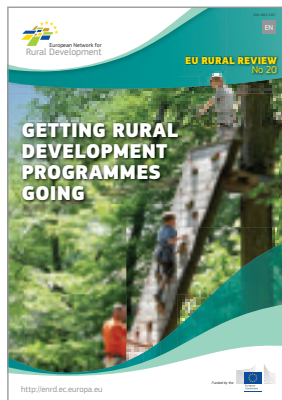

# A avaliação FUNCIONA!

As avaliações funcionam como uma importante fonte de informação para julgar não só o desempenho das políticas, mas também como uma base de responsabilização e transparência para os cidadãos e as partes interessadas. O serviço de assistência para efeitos de avaliação visa assegurar, com as suas atividades, uma abordagem mais orientada para os resultados que facilite a boa governação.

## Instrumentos e métodos de avaliação avançados de apoio



As **orientações práticas para efeitos de avaliação** são elaboradas pelo serviço de assistência em grupos temáticos de trabalho colaborativos. Essas orientações visam prestar assistência metodológica às autoridades de gestão (AG) e aos avaliadores.

+ Descarregue as orientações acedendo à secção «Avaliação» no sítio da REDR.

Os **documentos de trabalho** ajudam a informar as partes interessadas — AG, redes rurais nacionais (RRN) e Grupos de ação local (GAL) — sobre assuntos específicos relacionados com a avaliação (por exemplo, questões relacionadas com a avaliação suscitadas pelos Estados-Membros, secções de avaliação de relatórios anuais de execução e os eventos de desenvolvimento de capacidades).

+ Descarregue os documentos de trabalho acedendo à secção «Avaliação» no sítio da REDR.

As **fichas informativas** são elaboradas numa base ad hoc e dedicadas a temas relacionados com a avaliação selecionados através de sessões de trabalho de boas práticas e eventos de desenvolvimento de capacidades para apoiar a transferência de novos conhecimentos para todas as partes interessadas na avaliação com o objetivo de incentivar um maior diálogo sobre temas importantes em matéria de avaliação.

+ Descarregue as fichas informativas acedendo à secção «Avaliação» no sítio da REDR.

## Orientar a implementação de planos de avaliação (PA) de programas de desenvolvimento rural (PDR)

As **sínteses das avaliações** demonstram a evolução da implementação de PA e fornecem aconselhamento sobre como melhorar a implementação e identificar boas práticas, contribuindo ainda para o desenvolvimento e a implementação do sistema comum de acompanhamento e avaliação do desenvolvimento rural.

+ Descarregue as sínteses acedendo à secção «Avaliação» no sítio da REDR.



### Divulgação dos conhecimentos em matéria de avaliação para o desenvolvimento rural da UE

O **boletim informativo sobre a avaliação rural** fornece informações sobre os desenvolvimentos mais recentes registados no seio da comunidade de avaliação, incluindo as boas práticas e os métodos e as atividades de desenvolvimento de capacidades nos Estados-Membros.

+ Descarregue a última edição do boletim informativo sobre a avaliação rural acedendo à secção «Avaliação» no sítio da REDR.

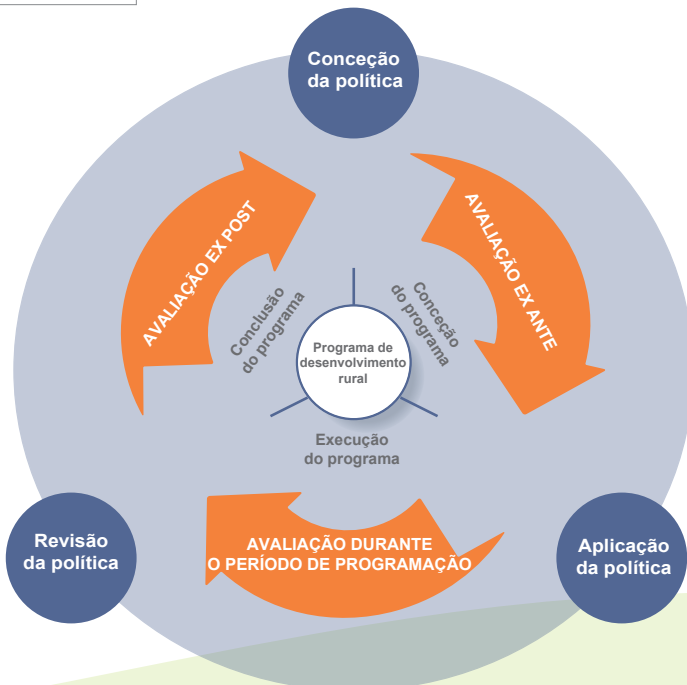

# Comunicação

Os instrumentos de comunicação da REDR são utilizados tanto para fazer circular os conhecimentos e as informações mais recentes pela rede como para incentivar e possibilitar o diálogo entre as partes interessadas.



O **sítio da REDR** é o balcão único para tudo o que pretende saber sobre a REDR. Inclui uma visão geral da política, das notícias e dos eventos, das realizações no que se refere ao desenvolvimento de conhecimentos, do conjunto de instrumentos, dos contactos nacionais, das publicações, etc.

+ Visite <https://enrd.ec.europa.eu>



Uma vez por mês, o **boletim informativo eletrónico da REDR**

envia todas as notícias mais recentes sobre a REDR e o desenvolvimento rural diretamente para a sua caixa de entrada.

+ Inscreva-se em linha e leia os boletins de informação anteriores no sítio da REDR.

«**Rural Connections**» é a revista em rede da REDR. Publicada duas vezes por ano, apresenta as notícias e atualizações europeias mais recentes, as vozes das partes interessadas no desenvolvimento rural de toda a Europa e uma secção temática de relatórios e entrevistas.

+ Inscreva-se em linha e descarregue edições anteriores do sítio da REDR.



As **redes sociais** da REDR proporcionam diferentes formas de acompanhar a evolução e as notícias mais recentes observadas em toda a REDR. Mantenha-se atualizado(a) e faça ouvir a sua voz.

✚ Encontre o canal adequado para si.



Visite a **página da REDR no Facebook** para



obter exemplos de práticas de desenvolvimento rural de toda a UE — bem como as tendências e notícias mais recentes.

YouTube

**Assista a vídeos** sobre projetos de desenvolvimento rural e questões temáticas no canal **EURural YouTube**.



Siga **@ENRD\_CP no Twitter** para



obter informações atualizadas sobre a política de desenvolvimento rural da UE, notícias e eventos.



**Junte ao grupo da REDR no LinkedIn**

para participar em debates, intercâmbios e discussões em torno da política de desenvolvimento rural e de questões relacionadas com a sua aplicação.



# Mantenha-se informado(a) — Participe!



## A Rede Europeia de Desenvolvimento Rural (REDR)

é a estrutura que reúne todas as partes interessadas com vista a obter melhores resultados em matéria de desenvolvimento rural na UE.

A rede serve de plataforma para a partilha de informações sobre o funcionamento, na prática, da política de desenvolvimento rural, programas, projetos e outras iniciativas e como os mesmos podem ser melhorados a fim de obter melhores resultados.

Não existe qualquer requisito formal para aderir à REDR, pelo que se estiver interessado(a) nos resultados do desenvolvimento rural na Europa, convidamo-lo(a) a manter-se informado(a) e a participar!

<https://enrd.ec.europa.eu>

Obtenha mais informações sobre:

- Programas e política de desenvolvimento rural da UE
- O valor acrescentado da ligação em rede para as áreas rurais
- Governação das redes rurais da UE
- Atividades e realizações do ponto de contacto da REDR
- Trabalho desenvolvido pelo serviço de assistência europeu para efeitos de avaliação do desenvolvimento rural

Última atualização: fevereiro de 2016

© União Europeia, 2016  
Reprodução autorizada mediante indicação da fonte

### Ponto de contacto da REDR

Rue de la Loi/Wetstraat, 38 (bte 4)  
1040 Bruxelles/Bruxelas  
BELGIQUE/BÉLGICA  
Tel. +32 2 801 38 00  
[info@enrd.eu](mailto:info@enrd.eu)

### Serviço de assistência europeu para efeitos de avaliação do desenvolvimento rural

Boulevard Saint Michel/ Sint Michielslaan 77-79  
1040 Bruxelles/Bruxelas  
BELGIQUE/BÉLGICA  
Tel. +32 2 737 51 30  
[info@ruralevaluation.eu](mailto:info@ruralevaluation.eu)

