



RO

Rețeaua Europeană pentru
Dezvoltare Rurală

REDR

CONECTEAZĂ EUROPA RURALĂ

2014-2020

Ce este
colaborarea prin
rețele rurale?



<https://enrd.ec.europa.eu>

Finanțat de



Dezvoltarea rurală în UE

Contextul dezvoltării rurale

Dezvoltarea rurală și agricultura sunt bine plasate pentru a aduce o contribuție esențială la creșterea numărului de locuri de muncă și la prioritățile de investiții aflate în centrul agendei economice a Comisiei Europene.



În UE, există **25 de milioane de fermieri**

Numai sectorul agroalimentar asigură **7 %** din **forța de muncă ocupată** și un procent de 3,5 % din valoarea adăugată a UE



Zonele rurale reprezintă **50 %** din **teritoriul UE**

Sectorul agroalimentar este **al 4-lea cel mai mare sector de export** din UE



Regiunile rurale asigură **20,6 %** (46,1 milioane) din **locurile de muncă din UE**

Politica de dezvoltare rurală a UE

Statele membre ale Uniunii Europene au încercat să răspundă provocărilor și oportunităților cu care se confruntă zonele rurale prin dezvoltarea unei politici de dezvoltare rurală a UE ca parte a politicii agricole comune (PAC).

Politica agricolă comună (PAC)

Plăți directe și măsuri de piață

Primul pilon al PAC sprijină veniturile fermierilor și este finanțat integral din Fondul european de garantare agricolă.

Dezvoltare rurală

Cel de al doilea pilon al PAC sprijină zonele rurale și este cofinanțat din Fondul european agricol pentru dezvoltare rurală.

Obiectivele politicii de dezvoltare rurală

În cadrul general al PAC, politica europeană de dezvoltare rurală vizează atingerea următoarelor obiective:

- favorizarea competitivității agriculturii;
- asigurarea gestionării durabile a resurselor naturale și combaterea schimbărilor climatice;
- realizarea unei dezvoltări teritoriale echilibrate a economiilor și a comunităților rurale, inclusiv crearea și menținerea de locuri de muncă.

Fondul european agricol pentru dezvoltare rurală (FEADR)

Politica este sprijinită de FEADR, pe lângă finanțarea națională. Cheltuielile din cadrul FEADR vizează obținerea următoarelor rezultate:



sprijin pentru **335 000 de ferme**, pentru restructurare sau **modernizare**



sprijin pentru **175 500 de tineri fermieri**, pentru **dezvoltarea afacerilor**



17,7 % din suprafețele de teren agricol din UE contractate în vederea sprijinirii **biodiversității**



2,7 miliarde EUR investiți în producția de **energie din surse regenerabile**



18 milioane de cetățeni beneficiari ai unui acces îmbunătățit la **servicii TIC rurale**



117 500 de **locuri de muncă** neagricole **create**

Colaborarea în rețea pentru obținerea de rezultate

Pentru a obține cele mai bune rezultate posibile în cadrul PDR-urilor, au fost create rețele rurale în întreaga Europă.

Rețelele rurale naționale (RRN) sprijină schimburile de opinii și învățarea în rândul tuturor partenerilor implicați în punerea în aplicare a politicii de dezvoltare rurală în statele membre ale UE: autorități publice, parteneri economici și sociali și organisme relevante care reprezintă societatea civilă.

În acest context a fost creată **Rețeaua Europeană pentru Dezvoltare Rurală** (REDR), pentru a sprijini învățarea și schimburile de opinii la nivel transnațional și transfrontalier.

Concret, REDR are patru obiective principale:

- (1) creșterea gradului de implicare a părților interesate în dezvoltarea rurală;
- (2) ameliorarea calității programelor de dezvoltare rurală;
- (3) o mai bună informare cu privire la beneficiile politicii de dezvoltare rurală;
- (4) sprijinirea evaluării programelor de dezvoltare rurală.

REDR funcționează alături de o a doua rețea rurală europeană: **Parteneriatul european pentru inovare privind productivitatea și durabilitatea agriculturii**

(PEI-AGRI). PEI-AGRI vizează promovarea inovării și a transferului de cunoștințe pentru a încuraja o agricultură și o silvicultură competitive și durabile.



eip-agri
AGRICULTURE & INNOVATION

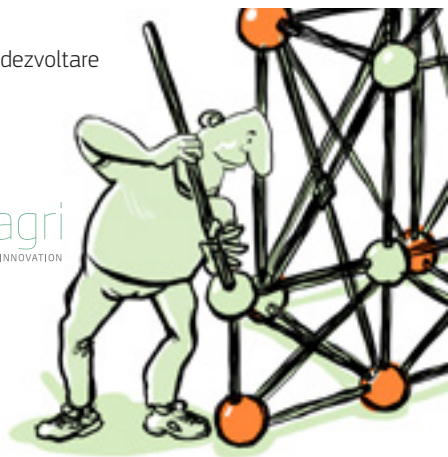

Guvernanta rețelelor

Activitatea REDR și a PEI-AGRI este ghidată de structuri formale de guvernanta care reunesc întreaga gamă a grupurilor de părți interesate din domeniul dezvoltării rurale.

Adunarea rețelelor rurale se reunește anual pentru a oferi conducere strategică, orientări și recomandări pentru activitatea rețelelor REDR și PEI-AGRI. Ea subliniază aspectele emergente și temele importante care ar trebui abordate de rețele.

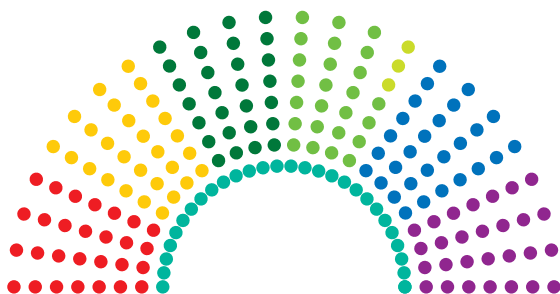

Reprezentanți „gubernamentali”

- 28 de agenții de plăți
- 28 de autorități de management

Reprezentanți „civili + locali”

- 28 de grupuri de acțiune locală LEADER
- 25 de organizații neguvernamentale ale UE
- 3 organizații de autorități regionale/locale

Reprezentanți „inovare”

- 28 de servicii de consultanță agricolă
- 28 de institute de cercetare agricolă

Reprezentanți ai RRN

- 28 de rețele rurale naționale

Grupul de coordonare a rețelelor rurale, mai mic, monitorizează activitatea rețelelor REDR și PEI-AGRI de două sau de trei ori pe an. Rolul acestuia este, în special, de a asigura o bună coordonare a activității tematice.



- 28 de rețele rurale naționale/autorități de management
- 4 autorități responsabile cu evaluarea
- 12 organizații ale UE
- 4 servicii de consultanță agricolă/institute de cercetare

Unități de sprijin pentru rețele

Activitatea REDR este facilitată de două unități de sprijin: punctul de contact REDR și Serviciul european de asistență pentru evaluare în domeniul dezvoltării rurale.



Rețeaua Europeană pentru
Dezvoltare Rurală

Punctul de contact

(PC) sprijină funcționarea REDR. Acesta coordonează activitatea tematică și analitică, facilitează colaborarea în rețea și schimburile de opinii și comunică activitatea și opiniile exprimate în cadrul rețelei.

Serviciul de asistență pentru evaluare

oferă sprijin de specialitate pentru îmbunătățirea metodelor, a instrumentelor, a cunoștințelor și a înțelegerii în vederea evaluării PDR-urilor.

Rețelele rurale naționale au, de asemenea, propriile lor **unități de sprijin pentru rețele** (USR).

- + Puteți găsi datele de contact prin intermediul hărții interactive de pe site-ul web al REDR.



Colaborarea în rețea și schimburile de opinii

Punctul de contact și Serviciul de asistență pentru evaluare organizează o serie de reuniuni și de evenimente menite să aducă la un loc părțile interesate din domeniul dezvoltării rurale.

Reuniunile RRN-urilor

adună la un loc reprezentanți ai rețelelor rurale naționale, pentru a discuta și pentru a face schimb de opinii cu privire la prioritățile, activitățile, ideile și preocupările lor. Organizate de două-trei ori pe an, aceste reuniuni permit colaborarea în rețea între statele membre, precum și între nivelul european și cel național.

- + A se vedea prezentările și rapoartele reuniunilor de pe site-ul web al REDR.

Rețele rurale
naționale (RRN)

Autorități de
management
(AM)

Cercetători

Organizații
neguvernamentale
(ONG)

Servicii de
consiliere



Grupurile de lucru tematiche

reunesc părțile interesate pentru a discuta înțelegerea comună, mesajele-cheie și exemplele de bune practici cu privire la o temă aleasă. Grupurile se reunesc, de obicei, de trei-patru ori pe an și contribuie la rezultatele privind dezvoltarea cunoștințelor.

+ Descoperiți temele actuale pe site-ul web al REDR.

Grupuri de
acțiune locală
(GAL)

Agenții
de plăți
(AP)

Evaluatori

Seminariile REDR

reunesc întreaga diversitate a părților interesate din Europa pentru a discuta cele mai recente teorii și cele mai bune idei referitoare la o anumită temă legată de dezvoltarea rurală. De obicei, două astfel de seminarii sunt organizate în fiecare an, implicând rețele rurale naționale, autorități de management, agenții de plăți, grupuri de acțiune locală, organizații europene etc.

Atelierele de lucru

sunt evenimente de dezvoltare a capacităților, destinate unor părți interesate-cheie invitate care sunt implicate în punerea în aplicare sau în evaluarea programelor de dezvoltare rurală. Acestea se axează pe îmbunătățirea aplicării tehnice pe baza bunelor practici existente.

Dezvoltarea de cunoștințe privind PDR-urile

Punctul de contact REDR furnizează o analiză detaliată a politicii, a programelor și a temelor importante legate de dezvoltarea rurală. Acestea sunt prezentate în formate ușor de înțeles atât pentru specialiști, cât și pentru nespecialiști.

Rezumatele PDR evidențiază conținuturi selectate din fiecare program de dezvoltare rurală național și regional, inclusiv cheltuielile planificate și obiectivele pentru 2023.

+ Le puteți descărca de pe site-ul web al REDR.



3. Planned expenditure per priority

The following table shows how the planned total public expenditure (comprising the EAFRD support and the national contribution) is allocated between rural development priorities. Priority 1 is considered to be cross-cutting and no separate financial allocation is shown as the expenditure is distributed across other focus areas.

Priority	Total public expenditure per priority (million EUR)	% of total public expenditure*	
P1 - Knowledge transfer & innovation	P2 - Competitiveness	371.9	12.8 %
	P3 - Food chain & risk management	272.9	9.4 %
	P4 - Ecosystems management	983.1	33.7 %
	P5 - Resource efficiency & climate	430.6	14.8 %
	P6 - Social inclusion & local development	815.2	27.9 %

* Figures do not add to 100 % because the budget for technical assistance is not included. The budget for technical assistance is available in Section 4.

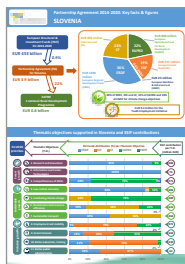

Fisele informative privind acordurile de parteneriat reflectă modul în care fiecare stat membru percepe interacțiunea dintre diferitele politici și fonduri ale UE (cu un accent deosebit pe FEADR).

+ Le puteți descărca de pe site-ul web al REDR.

Bunele practici, atât în ceea ce privește implementarea proiectelor, cât și a programelor, vizează să încurajeze transferul abordărilor care s-au dovedit eficiente și să inspire idei chiar mai bune.

+ Puteți găsi bune practici pe site-ul web al REDR.



Brosura proiectelor FEADR dă viață unor exemple de bune practici. Ea prezintă studii de caz cu privire la aproximativ 12 proiecte finanțate de FEADR pe o anumită temă, pentru a informa și pentru a constitui o sursă de inspirație.

+ Abonați-vă online și descărcați edițiile anterioare de pe site-ul web al REDR.



Revista rurală a UE este principala publicație tematică a REDR. Două ediții pe an prezintă cele mai recente cunoștințe și teorii cu privire la teme esențiale pentru dezvoltarea rurală.

+ Abonați-vă online și descărcați edițiile anterioare de pe site-ul web al REDR.

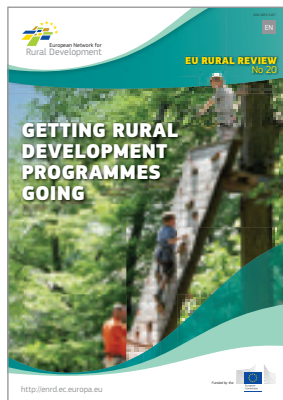

Evaluarea este UTILĂ!

Evaluările funcționează ca o importantă sursă de informații nu doar pentru a aprecia performanța politicilor, ci și pentru a constitui o bază a responsabilității și a transparenței față de cetățeni și de părțile interesate. Serviciul de asistență pentru evaluare vizează să asigure, prin activitățile sale, o abordare orientată mai mult către rezultate, care să faciliteze buna guvernare.

Srijinirea metodelor și a instrumentelor de evaluare moderne



În cadrul grupurilor de lucru tematice colaborative, serviciul de asistență dezvoltă **ghiduri practice de evaluare**. Aceste ghiduri vizează oferirea de asistență metodologică autorităților de management (AM-uri) și evaluatorilor.

➤ Puteți descărca ghidurile din secțiunea referitoare la evaluare de pe site-ul web al REDR.

Documentele de lucru contribuie la informarea părților interesate – AM-uri, rețele rurale naționale (RRN-uri) și grupuri de acțiune locală (GAL-uri) – cu privire la subiecte specifice legate de evaluare (de exemplu, întrebări legate de

evaluare adresate de statele membre, secțiunile privind evaluarea din rapoartele anuale de implementare și evenimente de dezvoltare a capacităților).

➤ Puteți descărca documentele de lucru din secțiunea referitoare la evaluare de pe site-ul web al REDR.

Fișele informative sunt elaborate în mod ad-hoc și abordează subiecte legate de evaluare culese în cadrul atelierelor de lucru privind bunele practici și al evenimentelor de dezvoltare a capacităților, pentru a sprijini transferul de noi cunoștințe către toate părțile interesate implicate în evaluare, cu scopul de a încuraja un dialog mai amplu cu privire la temele importante legate de evaluare.

➤ Puteți descărca fișele informative din secțiunea referitoare la evaluare de pe site-ul web al REDR.

Ghidarea în vederea punerii în aplicare a planurilor de evaluare (PE) a programelor de dezvoltare rurală (PDR)

Evaluările de sinteză arată progresul implementării PE-urilor și oferă recomandări referitoare la modurile de îmbunătățire a implementării; de asemenea, identifică bune practici, contribuind și mai mult la dezvoltarea și la punerea în aplicare a sistemului comun de monitorizare și de evaluare pentru dezvoltarea rurală.

+ Puteți descărca evaluările din secțiunea referitoare la evaluare de pe site-ul web al REDR.



Diseminarea cunoștințelor obținute în urma evaluării pentru dezvoltarea rurală a UE

Buletinul „**Rural Evaluation NEWS**” prezintă cele mai recente evoluții din comunitatea evaluării, inclusiv bune practici, metode și activități de dezvoltare a capacităților din statele membre.

+ Puteți descărca ediția cea mai recentă a „Rural Evaluation NEWS” din secțiunea referitoare la evaluare de pe site-ul web al REDR.

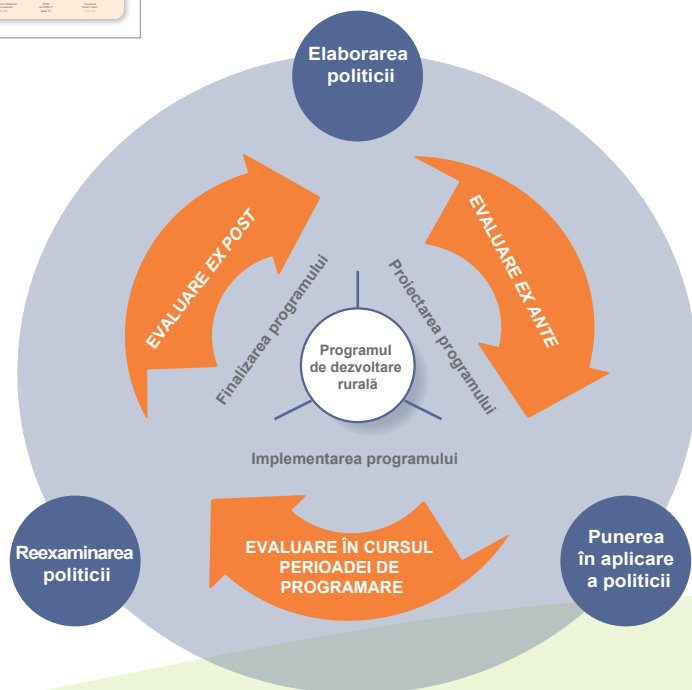

Comunicare

Instrumentele de comunicare ale REDR sunt utilizate atât pentru a transmite cele mai recente cunoștințe și informații în întreaga rețea, cât și pentru a încuraja și a permite dialogul dintre părțile interesate.



Site-ul web al REDR este ghișeu unic pentru orice doriți să aflați cu privire la REDR. Acesta include o prezentare generală a politicii, știri și evenimente, rezultatele privind dezvoltarea cunoștințelor, seturi de instrumente, contacte naționale, publicații etc.

+ Vizitați <https://enrd.ec.europa.eu>



Buletinul informativ electronic al REDR

furnizează toate știrile recente cu privire la REDR și la dezvoltarea rurală direct în căsuța poștală electronică a dumneavoastră, o dată pe lună.

+ Abonați-vă online și citiți buletinele informative anterioare de pe site-ul web al REDR.

„Rural Connections” este revista REDR privind colaborarea în rețea. Editată de două ori pe an, aceasta prezintă cele mai recente știri europene și date actualizate, opiniile părților interesate din domeniul dezvoltării rurale de pe întregul teritoriu al Europei și o secțiune tematică de rapoarte și de interviuri.

+ Abonați-vă online și descărcați edițiile anterioare de pe site-ul web al REDR.



Canalele **media sociale**

ale REDR oferă diferite modalități de urmărire a celor mai recente știri și evoluții din întreaga rețea REDR. Fiți la curent cu cele mai recente informații și participați la schimburile de opinii.

+ Găsiți canalul potrivit pentru dumneavoastră.



Vizitați pagina de Facebook a REDR pentru

exemple de practici de dezvoltare rurală din întreaga UE, precum și pentru cele mai recente știri și tendințe.



YouTube

Urmăriți videoclipurile

referitoare la proiecte de dezvoltare rurală și aspecte tematice pe canalul **YouTube EURural**.

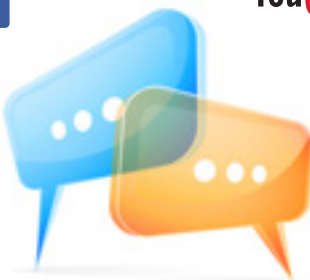

Urmăriți @ENRD_CP pe Twitter

pentru informații actualizate cu privire la politica de dezvoltare rurală a UE, știri și evenimente.



Alăturați-vă grupului REDR de pe LinkedIn

pentru dezbateri, schimburi de opinii și discuții cu privire la politica de dezvoltare rurală și la aspecte legate de punerea în aplicare a acesteia.

Informați-vă și implicați-vă!



Rețeaua Europeană pentru Dezvoltare Rurală (REDR)

este structura care reunește toate părțile interesate și care vizează să obțină rezultate îmbunătățite în ceea ce privește dezvoltarea rurală în UE.

Rețeaua servește drept platformă pentru schimbul de informații cu privire la modul în care politica, programele, proiectele și alte inițiative din domeniul dezvoltării rurale funcționează în practică, precum și cu privire la modalitatea în care acestea pot fi îmbunătățite pentru a realiza mai mult.

Nu există cerințe formale pentru a deveni membru al REDR, așadar, dacă vă interesează rezultatele din domeniul dezvoltării rurale din Europa, vă invităm să vă informați și să vă implicați!

<https://enrd.ec.europa.eu>

Veți găsi aici mai multe informații privind:

- Politica și programele de dezvoltare rurală ale UE
- Valoarea adăugată a colaborării prin rețele rurale
- Guvernanța rețelilor rurale din UE
- Rezultatele și activitățile punctului de contact REDR
- Activitatea Serviciului european de asistență pentru evaluare în domeniul dezvoltării rurale

Ultima actualizare: februarie 2016.

© Uniunea Europeană, 2016
Reproducerea este autorizată cu condiția
menționării sursei.

Punctul de contact REDR:

ENRD Contact Point
Rue de la Loi/Wetstraat, 38 (bte 4)
1040 Bruxelles/Brussel
BELGIQUE/BELGIË
Tel. +32 2 801 38 00
info@enrd.eu

**Serviciul european de asistență pentru evaluare
în domeniul dezvoltării rurale:**
European Evaluation Helpdesk for Rural Development
Boulevard Saint Michel/ Sint Michielslaan 77-79
1040 Bruxelles/Brussel
BELGIQUE/BELGIË
Tel. +32 2 737 51 30
info@ruralevaluation.eu

